



Tolna Vármegyei
Tűzmegeelőzési
Bizottság



TOLNA VÁRMEGYEI KORMÁNYHIVATAL

Betakarítás. Biztonság.



BETAKARÍTÁS: általánosságban

NAK, TVMKI, TVMTB, TVKH

7100 Szekszárd, Keselyűsi u. 9.; 74/510-030; tolna@nak.hu



Tolna Vármegyei Tűzmegeelőzési Bizottság



TOLNA VÁRMEGYEI KORMÁNYHIVATAL

- A közúti közlekedésről szóló **1988. évi I. törvény** (Kkt.)
- A tűz elleni védekezésről, a műszaki mentésről és a tűzoltóságról szóló **1996. évi XXXI. törvény** (Ttv.)
- A katasztrófavédelemről és a hozzá kapcsolódó egyes törvények módosításáról szóló **2011. évi CXXVIII. törvény** (Kat.)
- A levegő védelméről szóló **306/2010. (XII. 23.) Korm. rendelet**
- A tűzvédelmi hatósági feladatokat ellátó szervezetekről, a tűzvédelmi bírságról és a tűzvédelemmel foglalkozók kötelező élet- és balesetbiztosításáról szóló **259/2011. (XII. 7.) Korm. rendelet**
- A közlekedési igazgatási feladatokkal összefüggő hatósági feladatokat ellátó szervek kijelöléséről szóló **382/2016. (XII. 2.) Korm. rendelet**
- A Veszélyes Áruk Nemzetközi Közúti Szállításáról szóló Megállapodás „A” és „B” Melléklete kihirdetéséről, valamint a belföldi alkalmazásának egyes kérdéseiről szóló **165/2025. (VI. 30.) Korm. Rendelet** (ADR)
- A közúti közlekedés szabályairól szóló **1/1975. (II. 5.) KPM-BM együttes rendelet** (KRESZ)
- A közúti járművek forgalomba helyezésének és forgalomban tartásának műszaki feltételeiről szóló **6/1990. (IV. 12.) KöHÉM rendelet** (KöHÉM rendelet)
- A Mezőgazdasági Biztonsági Szabályzat kiadásáról szóló **16/2001. (III. 3.) FVM rendelet** (MgBSz)
- Az Országos Tűzvédelmi Szabályzatról szóló **54/2014. (XII. 5.) BM rendelet** (OTSZ)
- A meghatározott össztömeget, tengelyterhelést, tengelycsoport-terhelést és méretet meghaladó járművek közlekedéséről szóló **36/2017. (IX. 18.) NFM rendelet** (NFM rendelet)



54/2014. (XII. 5.) BM rendelet

az Országos Tűzvédelmi Szabályzatról

109. Aratás

221. § (1) A kalászos termény betakarítását a közút és a vasútvonal mentén kell először elvégezni.

(2)⁵⁰⁶ A learatott kalászos terményt, szalmát a vasútállomástól legalább 100 méter távolságon belül el kell távolítani, és legalább 3 méter széles védősávot kell kialakítani szántással vagy tárcsázással.

(3) Gabonatóblán dohányozni még a járművek, erő- és munkagépek vezető fülkéiben is tilos.

(4) Az aratás idejére a gabonatóblától legalább 15 méterre éghető anyagtól és növényzettől mentes dohányzóhelyet lehet kijelölni. A dohányzóhelyen a dohánynemű gyűjtéséhez és eloltásához megfelelő mennyiségű vizet tartalmazó edényt kell elhelyezni.

112. A mezőgazdasági erő- és munkagépek

229. § (1)⁵²⁵ A kalászos termény betakarítási, szalma-összehúzási és bálázási munkáiban legalább 1 db 21A és 113B vizsgálati egységtűz oltására alkalmas tűzoltó készülékkel és szikracsapóval vagy lapáttal is ellátott erő- és munkagép, valamint egyéb jármű vehet részt, amelynek tűzvédelmi felülvizsgálatát a betakarítást megelőzően az üzemeltető elvégezte. A jármű megfelelőségéről szemle keretében kell meggyőződni. A betakarítási munkák során használt, ötnél több mezőgazdasági járművet érintő műszaki ellenőrzés esetén, annak tervezett időpontját 10 nappal előbb írásban a tűzvédelmi hatóságnak be kell jelenteni. A műszaki ellenőrzésről jegyzőkönyvet kell készíteni, amelynek 1 példányát a járművön el kell helyezni.

(2) Az üzemelő erő- és munkagép kezelője a munkavégzés megkezdése előtt és annak befejezése után közvetlenül és munkavégzést megszakító szünetekben köteles a kipufogó-vezeték és szikratörő műszaki állapotát felülvizsgálni és a ráakódott éghető anyagtól szükség esetén megtisztítani.



Tolna Vármegyei Tűzmegeelőzési Bizottság



TOLNA VÁRMEGYEI KORMÁNYHIVATAL

Jegyzőkönyv betakarítási munkálatokban részt vevő gép/jármű vonatkozásában

Gyártmány, típus: Forgalmi rendszám, egyéb azonosító:

a vizsgálat tárgya:	megállapítás:	megfelelő	tárgytalan	nem megfelelő, az alábbiak vonatkozásában:
• műszaki állapot:				
▪ hatósági engedély		<input type="checkbox"/>	<input type="checkbox"/>	<input type="checkbox"/>
○ üzem-/kenőanyagfolyás				<input type="checkbox"/>
▪ hidraulika		<input type="checkbox"/>	<input type="checkbox"/>	<input type="checkbox"/>
▪ üzemanyag-rendszer		<input type="checkbox"/>	<input type="checkbox"/>	<input type="checkbox"/>
▪ hajtás		<input type="checkbox"/>	<input type="checkbox"/>	<input type="checkbox"/>
▪ motortér		<input type="checkbox"/>	<input type="checkbox"/>	<input type="checkbox"/>
○ villamos rendszer				<input type="checkbox"/>
▪ biztosítékok		<input type="checkbox"/>	<input type="checkbox"/>	<input type="checkbox"/>
▪ vezetékek		<input type="checkbox"/>	<input type="checkbox"/>	<input type="checkbox"/>
▪ akkumulátor (és saruk)		<input type="checkbox"/>	<input type="checkbox"/>	<input type="checkbox"/>
▪ áramtalanítás		<input type="checkbox"/>	<input type="checkbox"/>	<input type="checkbox"/>
▪ világítás		<input type="checkbox"/>	<input type="checkbox"/>	<input type="checkbox"/>
▪ védelem (földelés, védőburkolat)		<input type="checkbox"/>	<input type="checkbox"/>	<input type="checkbox"/>
○ kipufogórendszer szemrevételezése		<input type="checkbox"/>	<input type="checkbox"/>	<input type="checkbox"/>
○ mechanikus alkatrészek				<input type="checkbox"/>
▪ forgó alkatrészek		<input type="checkbox"/>	<input type="checkbox"/>	<input type="checkbox"/>
▪ szjak, egyéb erőátvitel		<input type="checkbox"/>	<input type="checkbox"/>	<input type="checkbox"/>
• a tűzvédelmi eszközök				<input type="checkbox"/>
○ beépített/telepített tűzoltó berendezés		<input type="checkbox"/>	<input type="checkbox"/>	<input type="checkbox"/>
○ tűzoltó készülék				<input type="checkbox"/>
▪ 21A és 113B / 6 kg ABC porral oltó		<input type="checkbox"/>	<input type="checkbox"/>	<input type="checkbox"/>
▪ legutóbbi karbantartás 1 éven belül		<input type="checkbox"/>	<input type="checkbox"/>	<input type="checkbox"/>
○ a gép/jármű szikracsapóval/lapáttal ellátott		<input type="checkbox"/>	<input type="checkbox"/>	<input type="checkbox"/>

Kelt: (hely, időpont)

Felelős személy neve, aláírása:

A hiányosság(ok) megszüntetése megtörtént, amennyiben volt(ak):

Kelt: (hely, időpont)

Felelős személy neve, aláírása:



Tolna Vármegyei Tűzmegeelőzési Bizottság



TOLNA VÁRMEGYEI KORMÁNYHIVATAL

(3) A tartalék üzem- és kenőanyagot az erő- és munkagéptől, a kazaltól és a gabonatáblától legalább 20 méter távolságra kell elhelyezni éghető hulladéktól, növényzettől mentes területen.

(4)⁵²⁶ Erő- és munkagépen, gépjárművön olyan karbantartás, javítás, amely nyílt láng használatával jár vagy üzemanyag elfolyásával járhat, betakarítással érintett területen és a rostonövénytároló területén nem végezhető.

(5)⁵²⁷ Munkaszünet idejére az aratógépet, az erőgépet és az egyéb munkagépet a lábon álló kalászos terménytől, a tarlótól, továbbá a kazaltól legalább 15 méter távolságra kell elhelyezni, éghető hulladéktól, növényzettől mentes területen. Ha a tarlótól ez a távolság nem biztosítható, akkor 3 méter széles szántással vagy tárcsázással kialakított védősávon kívül kell az arató-, erő- és az egyéb munkagépet elhelyezni.

(6)⁵²⁸ Az aratógépet hajlékony földelővezetékekkel, akkumulátorát pedig legalább villamosságot nem vezető anyagú védőburkolattal kell ellátni.

(7) Az erő- és munkagépet, aratógépet a kezelő üzemeltetés közben nem hagyhatja el, egyéb munkát nem végezhet.

230. § (1)⁵²⁹ A kazalozást végző erőgép a kazlat csak olyan távolságra közelítheti meg, hogy az erőgép égésterméke vagy annak elvezető csöve gyújtási veszélyt ne jelentsen.

(2)⁵³⁰ A kazalozásban részt vevő erőgépet a ráhullott szalmától, szénától rendszeresen, de legalább naponta meg kell tisztítani.

(3)⁵³¹

113. A terményszárítás szabályai

231. § Terményszárító berendezéssel történő szárítás esetén a tűzvédelmi előírások megtartásáért és annak folyamatos üzemelés közbeni ellenőrzéséért az üzemeltető és a kezelő személyzet a felelős. A szárítóberendezés üzemeltetése során a gyártó kezelési utasítását figyelembe kell venni.



306/2010. (XII. 23.) Korm. rendelet

a levegő védelméről

✓ Hatályos: 2026. 01. 01. – 📅

27. § (1) **E § rendelkezéseitől jogszabály eltérően rendelkezhet.**

(2) Hulladék nyílt téri, vagy a hulladékok égetésének feltételeit rögzítő jogszabályban foglaltaknak nem megfelelő berendezésben történő égetése, a háztartásban keletkező papírhulladék és veszélyesnek nem minősülő, kezeletlen fahulladék háztartási berendezésben történő égetése kivételével tilos. Nyílt téri hulladékégetésnek minősül, ha a hulladék – az elemi kár kivételével – bármilyen okból kigyullad.

(3) **Lábon álló növényzet, tarló és növénytermesztéssel összefüggésben keletkezett hulladék nyílt téri égetése tilos.**

54/2014. (XII. 5.) BM rendelet

az Országos Tűzvédelmi Szabályzatról

111. A szabadtéri tűzgyújtás és tűzmegeelőzés szabályai

225. § (1)⁵¹² Ha jogszabály másként nem rendelkezik, a **lábon álló növényzet, tarló, növénytermesztéssel összefüggésben** és a belterületi, valamint a külterületen lévő zártkerti ingatlanok használata során **keletkezett hulladék szabadtéri égetése tilos.**

(2)⁵¹³ Mentessül az égetési, tűzgyújtási tilalom alól a tűzoltóság állománya, ha tevékenysége a károk csökkentésére, a tűz terjedésének megakadályozására, szabályozására irányul.

(3) Ha jogszabály másként nem rendelkezik, **az ingatlan tulajdonosa, használója köteles a területet éghető hulladéktól és** további hasznosításra nem kerülő **száraz növényzettől mentesen tartani.**



Tolna Vármegyei Tűzmegeelőzési Bizottság



TOLNA VÁRMEGYEI KORMÁNYHIVATAL

225/A. §⁵¹⁴ (1) A szabadban történő tűzgyújtás, égetés során **a tűz nem hagyható őrizetlenül,** és veszély esetén, vagy ha az égetést befejezték, azt azonnal el kell oltani.

(2) Az égetés csak úgy végezhető, hogy az **a környezetére tűz- és robbanásveszélyt ne jelentsen.**

(3) Az égetés befejezése után a helyszínt gondosan át kell vizsgálni, és a parázslást, izzást – vízzel, földtakarással, kéziszerszámokkal – meg kell szüntetni.

226. §⁵¹⁵ (1)⁵¹⁶

(2)⁵¹⁷ Az olyan **füstfejlődéssel vagy lánghatással járó tevékenységet, amely összetéveszthető a valós tűzesettel,** az illetékes hivatásos katasztrófavédelmi szerv területi szervéhez a tevékenység megkezdése előtt írásban be kell jelenteni. A bejelentésnek tartalmaznia kell a tevékenység végzésének időpontját, terjedelmét, földrajzi koordinátákkal, címmel vagy helyrajzi számmal megadott helyét, a kapcsolattartó telefonos elérhetőségét és lakcímét vagy tartózkodási helyét.

227. § (1)⁵²¹ Jogszabály által engedélyezett égetés során a tarlóégetés csak az alábbiak szerint végezhető:

a) a **tarlónak minden oldalról egyidejűleg történő felgyújtása tilos;** az égetéshez csak a tarlómaradványok használhatók fel; a szalmát elégetéssel megsemmisíteni, **lábán álló gabonátábla mellett tarlót égetni tilos,**

b)⁵²² a tarlót vagy az érintett szakaszokat a tarlóégetés megkezdése előtt legalább **3 méter szélességben körül kell szántani vagy tárcsázni,** és az adott területen az apró vadban okozható károk elkerülése érdekében vadriasztást kell végrehajtani, **a faszorok, facsoportok védelmére** a helyi adottságoknak megfelelő, de **legalább 6 méteres védősávot** kell szántással vagy tárcsázással biztosítani,

c) tarlóégetés **10 ha-nál nagyobb területen szakaszosan** végezhető, és csak az egyik szakasz felégetése után lehet a másik szakasz felégetéséhez hozzáfogni,

d)⁵²³ a tarlóégetés során **tűzoltásra alkalmas kéziszerszámmal** ellátott, megfelelő létszámú, kioktatott személy jelenlétéről kell gondoskodni, és legalább egy **mezőgazdasági vontatót ekével vagy tárcsával** a helyszínen készenlétben kell tartani.

(2)⁵²⁴ A lábán álló növényzet, avar és egyéb növényi hulladék égetése során az **(1) bekezdés** szabályait kell alkalmazni.



110. 507 Rostnövénytaroló, kazal

222. § (1)⁵⁰⁸ A mezőn összerakott kazal, valamint a rostnövénytaroló elhelyezésénél **a szélső tárolási egység és a környező**

a)⁵⁰⁹ **fokozottan tűz- vagy robbanásveszélyes** osztályba tartozó anyagok előállítására, feldolgozására, használatára, tárolására vagy forgalmazására szolgáló építményektől legalább 200 méter,

b) **egyéb építményektől legalább 100 méter,**

c) **vasúti vágányoktól** – a rostnövénytaroló ipari vágányát kivéve – legalább **100 méter,**

d) **közüttől, erdőtől, lábon álló gabonától legalább 25 méter** és

e) **nagyfeszültségű, föld feletti villamos vezetéktől a legfelső villamos vezeték és talaj közötti távolság háromszorosa, de legalább 20 méter**

tűztávolságot kell tartani.

(2) Az állattartó telepeken a legfeljebb egy évre elegendő alomszalma- és szalastakarmány-szükségletet üzemi tárolásnak kell tekinteni.

(3) A kazlakat úgy kell elhelyezni, hogy a második sorban levő kazal az előző sorban levő két kazal közé kerüljön.

(4) A kazlak, valamint a sorok között a **nagyobb kazalmagasság háromszorosát, de legalább 20 méter** távolságot kell biztosítani.

(5)⁵¹⁰ A mezőn összerakott szalastakarmány-, szalma-, rostnövény **kazlak körül legalább 3 méter széles védősávot** kell kialakítani szántással vagy tárcsázással.

223. §⁵¹¹ **Dohányozni csak szélcsendes időben, a kazaltól legalább 30 méter távolságra szabad.**

224. § (1) A rostnövény osztályozása esetén egy időben legfeljebb 4 kazal vagy tárolási egység bontható meg.

(2) A rostnövény csak a tárolón kívül és a szélső kazaltól 10 méteren túl sátorozható ki. A sátorozási területen minden megkezdett 10 000 m² alapterület után 10 méteres tűztávolságot kell biztosítani.



6/1990. (IV. 12.) KöHÉM rendelet

a közúti járművek forgalomba helyezésének és forgalomban tartásának műszaki feltételeiről

✓ Hatályos: 2026. 01. 04. – 📅

Tűzoltókészülékre vonatkozó üzemeltetési műszaki feltételek

107. § (1)²³² Tehergépkocsin, mezőgazdasági vontatón és lassú járművön, továbbá a tehergépkocsiból és pótkocsiból, valamint nyerges vontatóból és félpótkocsiból álló járműszerelvényen, amelynek megengedett legnagyobb összömege

a) meghaladja a 3500 kg-ot, de legfeljebb 12 000 kg 1 db legalább 6 kg-os

b) meghaladja a 12 000 kg-ot 1 db legalább 12 kg-os vagy

2 db legalább 6 kg-os

A, B és C tűzosztályú¹⁾ tűzek oltására alkalmas, szabványos²⁾, por oltóanyagú hordozható porral oltó tűzoltó készüléket kell készenlétben tartani a járműtűz eloltására.

¹⁾ A tűzosztályokra vonatkozóan lásd az MSZ EN 2:1992/A1:2005 „A tűzek osztályozása” c. szabványt.

²⁾ Lásd MSZ EN 3.





Tolna Vármegyei Tűzmegeelőzési Bizottság



TOLNA VÁRMEGYEI KORMÁNYHIVATAL

KRESZ. 47. § (1)-(2)

Rakományrögzítés

KRESZ. 47. §

- (1) Járművet megterhelni oly mértékig szabad, hogy össztömege a megengedett legnagyobb össztömeget ne haladja meg.
- (2) A rakományt a járművön – annak belsejében, illetőleg rakfelületén – úgy kell elhelyezni, hogy a közlekedés biztonságát, valamint a személy- és vagyonbiztonságot ne veszélyeztesse. Gondoskodni kell különösen arról, hogy a rakomány
- a jármű vezetőjét a szabad kilátásban és a vezetésben, a forgalom többi résztvevőjét pedig a jármű fényjelző berendezéseinek észlelésében ne akadályozza;
 - a jármű ajtajainak, illetőleg a rakfelület oldalfalainak lezárását ne gátolja;
 - egyenletesen és úgy legyen elhelyezve, hogy a jármű stabilitását számottevően ne rontsa;
 - úgy legyen rögzítve, hogy el ne csússzék, le ne essék, ki ne ömöljék, továbbá olyan módon legyen lefedve (letakarva), hogy le ne szóródjék;
 - az elkerülhetlennél nagyobb zajt, szennyeződést ne okozzon;
 - magassága – a jármű magasságával együtt – a négy métert ne haladja meg;
 - a járművön – a (3) és (7) bekezdésben foglalt eseteket kivéve –, illetőleg annak rakfelületén ne nyúlják túl.

**Kép forrása: internet (Felborult egy pótkocsit vontató traktor. A jármű szemes kukoricát szállított, a rakomány az úttestre szóródott, az utat Teljes szélességében lezárták. 2015)*





A közlekedés résztvevőinek biztonsága – az utak tisztántartása

Sárfelhordás

Kkt. 7.§

(1) A közutat, a közúti jelzést megrongálni, beszennyezni, a közútra a közlekedés biztonságát vagy zavartalanágát hátrányosan befolyásoló tárgyat kitenni, kidobni nem szabad.

(2) Aki a közutat vagy a közúti jelzést megrongálta, beszennyezte vagy a közútra a közúti közlekedés biztonságát, zavartalanágát hátrányosan befolyásoló tárgyat juttatott, köteles a keletkezett veszély elhárításáról gondoskodni, illetőleg ameddig az nem lehetséges, a veszélyről a közlekedés többi résztvevőjét tájékoztatni.

KRESZ. 63.§ (2)

(2) Földútról szilárd burkolatú útra való ráhajítás előtt a járműről a rátapadt sarat – amely a szilárd burkolatú utat beszennyezheti – el kell távolítani.

**Képek forrása: internet*





Járművek megengedett súlya, mérete, tengelyterhelése

KöHÉM rendelet 5. §, 6. §, 7. §, NFM rendelet I. fejezet

- A közutakat igénybe vevő önjáró erő- és munkagépeknek, szállítójárműveknek a következőkkel kell rendelkezniük: hatósági jelzéssel, állandó vagy ideiglenes rendszámmal, forgalmi vagy ideiglenes forgalmi engedéllyel, kötelező gépjármű felelősségbiztosítással.
- Traktort és a vontatott mezőgazdasági munkagépet szabványos és biztonságos vonóberendezéssel kell összekapcsolni
- A forgalmi engedélybe szereplő adatokat sem lépheti túl
- Figyelmeztető jelzést adó berendezés(ek) - sárga villogó - használata kötelező a megengedett szélességi méretet meghaladó járművön vagy járműszerelvényen, méghozzá oly módon, hogy menet közben a sárga villogó fény a szembejövő és a követő forgalom számára is egyaránt jól látható legyen.
- A járműnek, járműszerelvénynek az úttest menetirány szerinti jobb oldalán úgy kell közlekednie, hogy mellette legalább 3 méternyi burkolt úttest maradjon szabadon a mögöttes és a szembejövő forgalom zavartalan elhaladása érdekében. A jármű (és járműszerelvény) közlekedése során - igény és lehetőség szerint, illetve amennyiben a 3 m nem tartható be - félreállással kell biztosítani a forgalom zavartalan továbbhaladását.
- A mezőgazdasági vontató, lassú jármű, mezőgazdasági erőgép vagy e járműből és pótkocsiból (vontatmányból) álló járműszerelvény vezetője - mezőgazdasági tevékenység végzése érdekében - a táblával jelzett tilalom ellenére behajthat a tilalommal jelzett útszakaszra, ha a munkavégzés helyének megközelítése érdekében ez elkerülhetetlen, vagy egyéb útvonal választása 50%-ot meghaladó mértékű útvonal-hosszabbodást jelentene, amennyiben a behajtás a személy- és vagyónbiztonságot nem veszélyezteti és a forgalmat lényegesen nem akadályozza



¹Kép forrása: internet



Tolna Vármegyei Tűzmegeelőzési Bizottság



TOLNA VÁRMEGYEI KORMÁNYHIVATAL

Járművek megengedett súlya, mérete, tengelyterhelése

- Nyerges vontatóból és félpótkocsiból álló járműszerelvény maximális hossza 16,50 méter lehet, magassága nem haladhatja meg a 4 métert, szélessége legfeljebb 2,6 méter lehet
- A mezőgazdasági vontatóból vagy lassú járműből és egy pótkocsiból álló járműszerelvény maximális hossza 18,75 méter, magassága nem haladhatja meg a 4 métert, szélessége legfeljebb 2,6 méter lehet
- A vontatóból vagy mezőgazdasági vontatóból és két pótkocsiból álló járműszerelvény maximális hossza 22 méter, magassága nem haladhatja meg a 4 métert, szélessége legfeljebb 2,6 méter lehet
- A 2,6 m szélességi méretet meghaladó munkagépek túlméretes gépeknek számítanak, a vontatott munkagépek tengelyenkénti megengedett tömegének összege legfeljebb 3,5 tonna
- A lassú jármű megengedett legnagyobb sebessége 25 km/óra lehet



*Kép forrása: internet

7100 Szekszárd, Kiskorzó tér 3.; 74/415-411; tolna.mf.vezeto@tolna.gov.hu



Útvonalengedély

NFM rendelet 3.§ (1) , 4. §

3. § (1) A 2. §-ban meghatározott járművek – az e rendeletben meghatározott kivételekkel – kizárólag közútkezelői hozzájárulással (a továbbiakban: hozzájárulás) közlekedhetnek.

4. § (1) A hozzájárulás kiadására jogosult közútkezelő a hozzájárulásban a hozzájárulást kérelmező részére a kérelmező által megjelölt jármű vonatkozásában meghatározza

- azt az útvonalat, amelyen a túlsúlyos, illetve túlméretes jármű közlekedhet,
 - azokat a feltételeket, amelyek a túlsúlyos, illetve túlméretes jármű közlekedése során biztosítják a közút és tartozékainak védelmét, valamint a közúti közlekedés biztonságának megővését, és
 - a túlsúlyos járművön a hozzájárulás időbeli hatálya alatt alkalmazható tengelykiosztást.
- (2) A hozzájárulás egy útra (a továbbiakban: eseti hozzájárulás) vagy határozott időre szól.

Útvonalengedély-köteles az a jármű (mezőgazdasági munkagép, traktor és mögötte lévő pótkocsi, kombájn vagy kamion), amelynek össztömege meghaladja a 40 tonnát, vagy a tengelyterhelése a 10 tonnát. A szélesség is számít: külön engedélyt kell kérni a 255 centiméternél terebélyesebb járműre, amibe a rakomány is beleszámít. Ugyanez érvényes, ha 4 méternél magasabb, illetve a hosszúsága több 12 méternél, avagy járműszerelvénnel együtt 16,5 méternél hosszabb. Szintén útvonalengedélyt kell kérnie a gazdálkodónak, ha egy normál méretű traktorra tárcsa van felszerelve, és azzal kimegy a közútra.

**Kép forrása: internet*





Közlekedési Hatósági ellenőrzés

NFM rendelet 21.§ (1)-(2)

- (1) A közlekedési hatósági jogkörben eljáró ellenőr jelzésére a jármű vezetője köteles a járművet megállítani, a jármű és a rakomány okmányait átadni, a járművet a helyszíni mérésnek alávetni, a súlymérés során a járműben tartózkodni, valamint az ellenőrzéssel kapcsolatos felhívást teljesíteni.
- (2) Az ellenőrzés alá vont járművel az ellenőrzés helyszínét kizárólag a mérés befejezése után, a mérést végző ellenőr engedélyével szabad elhagyni. A megtett útra vonatkozóan az ellenőrzést végző ellenőr jogosult az általa megállapított díjak beszedésére. Az ellenőrzés során a továbbhaladás feltételeként szabható az össztömeg-, tengelyterhelés-, tengelycsoport-terhelés és mérethatár túllépésének megszüntetése
 - a) a rakomány átrendezésével,
 - b) átrakodással vagy
 - c) a közútkezelői hozzájárulás megszerzésével.

**Kép forrása: internet*





**Tolna Vármegyei
Tűzmegeelőzési
Bizottság**



TOLNA VÁRMEGYEI KORMÁNYHIVATAL

VESZÉLYES ÁRUK KÖZÚTI SZÁLLÍTÁSA (ADR)



Forrás: www.agroinform.hu

7100 Szekszárd, Wesselényi u. 15.; 74/504-700; tolna.ugyfelszolgalat@katved.gov.hu

BETAKARÍTÁS: üzemanyagtöltés

TVMTB, Horváth Tímea t. alez., titkár



1. Az agráriumban leggyakrabban alkalmazható mentességek („engedmények”) a veszélyes áruk szállítása során:

- ADR 1.1.3.1 a) pont: **magánszemélyek** által végzett gyúlékony, folyékony anyagok szállítása esetén: legfeljebb 240 liter maximum 60 literes csomagoló eszközben (az IBC **NEM** alkalmazható) mentesül az ADR hatálya alól (de olyan módon szükséges lezárni, hogy a veszélyes áru ne juthasson ki)
- ADR 1.1.3.1 c) pont: **vállalkozások**, akiknek fő tevékenységét a veszélyes áru szállítása kiegészíti (pl.: gépek üzemanyag ellátására) az ADR 1.1.3.6 mentességi határon (gázolaj esetén 1000 liter, benzin 333 liter) belül csomagoló eszközönként legfeljebb 450 liter összmenységben szállítható és mentesül az ADR hatálya alól, **KIVÉVE** a rakomány rögzítése, illetve csomagoló eszköz zártsága



2. Az agráriumban leggyakrabban alkalmazható mentességek („engedmények”) a veszélyes áruk szállítása során:

- Az ADR 1.1.3.6 bekezdése ad lehetőséget nagyobb mennyiség (gázolaj esetén legfeljebb **1000 liter/kg**) egyidejű szállítására bizonyos mentességekkel, viszont **ebben az esetben már szükséges:**
 - minősített, jelölésekkel ellátott, rögzített csomagoló eszköz,
 - a jármű legnagyobb megengedett össztömegének megfelelő, de legalább 2 kg oltóanyag tartalmú tűzoltó készülék,
 - gépjárművezető munkakörre szakosított ADR 1.3 fejezete szerinti oktatása,
 - megfelelően vezetett és kitöltött fuvarokmány,
 - személyes okmányok



Tolna Vármegyei
Tűzmegeelőzési
Bizottság



TOLNA VÁRMEGYEI KORMÁNYHIVATAL

TVMTB, Horváth Tímea tű. alez., titkár

Megfelelő rögzítés fontossága – korábbi káresemény, amely során az IBC a platóról, egy kanyarban leborult:



Forrás: TVMKI Dombóvári Katasztrófavédelmi Kirendeltség

7100 Szekszárd, Wesselényi u. 15.; 74/504-700; tolna.ugyfelszolgalat@katved.gov.hu

BETAKARÍTÁS: üzemanyagtöltés



**Tolna Vármegyei
Tűzmegeelőzési
Bizottság**



TOLNA VÁRMEGYEI KORMÁNYHIVATAL

BETAKARÍTÁS: üzemanyagtöltés

TVMTB, Horváth Tímea tű. alez., titkár

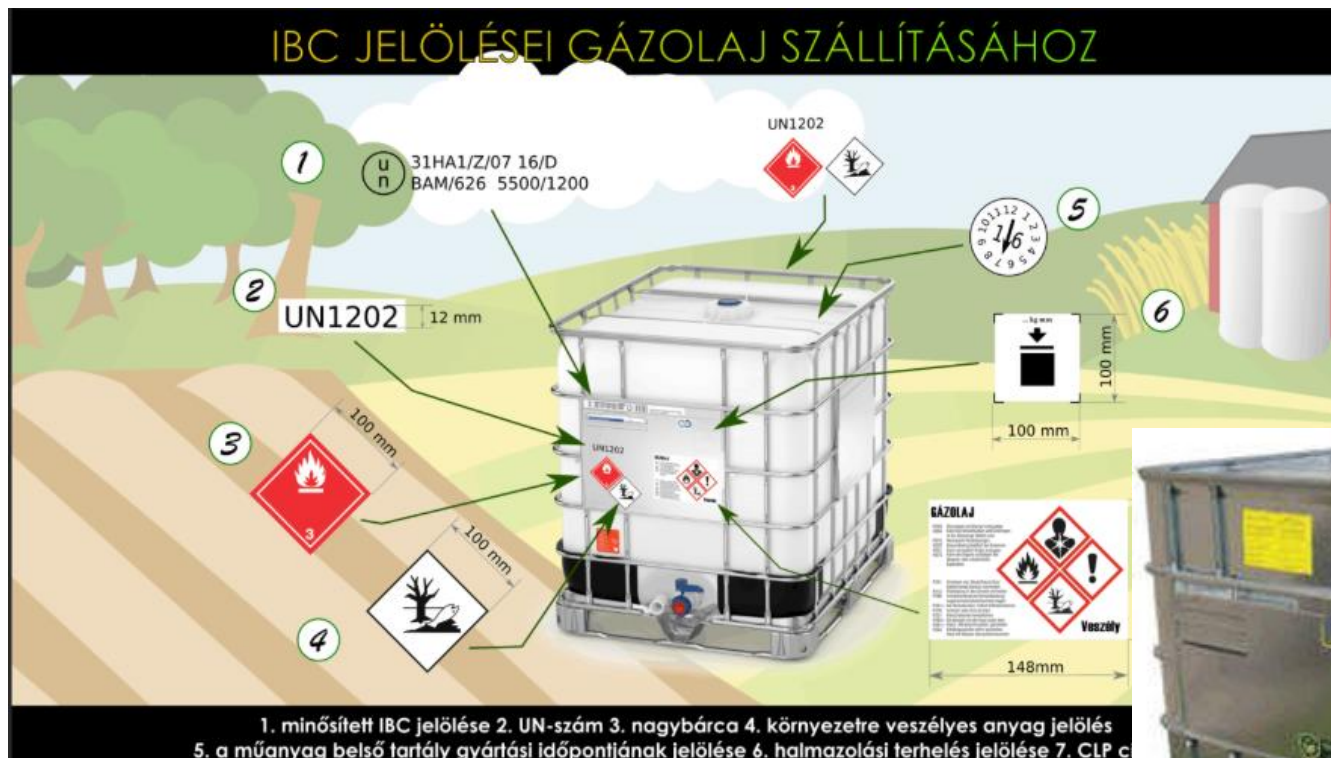

Forrás: www.tartalygyar.hu

7100 Szekszárd, Wesselényi u. 15.; 74/504-700; tolna.ugyfelszolgalat@katved.gov.hu



3. Az agráriumban leggyakrabban alkalmazható mentességek („engedmények”) a veszélyes áruk szállítása során:

- **Mezőgazdasági vontatóval és lassú járművel történő szállítások:**

Növényvédőszeres szállítása: merev vagy hajlékony falú, **szállítható** nagyméretű csomagolóeszközben (pl.: IBC legfeljebb 3 m³ térfogatú), vagy kisebb küldeménydarabban gyártói csomagolásban szállítható, akár visszazárt csomagolásban is, de

NEM ELŐRE BEKEVERVE



3. Az agráriumban leggyakrabban alkalmazható mentességek („engedmények”) a veszélyes áruk szállítása során:

- **Mezőgazdasági vontatóval és lassú járművel történő szállítások:**

Üzemanyag szállítása:

- csak gázolaj és könnyű fűtőolaj, küldeménydarabban, vagy rögzített/leszerelhető, legfeljebb 6500 liter vagy legfeljebb 6500 liter befogadó képességű minősített/jóváhagyott (adattáblával ellátott) tartányban
- Gépjárművezető részére közlekedési hatóság által kiadott vizsgaigazolás / ADR oktatási bizonyítvány / őstermelői igazolás
- **Tartány jelölése szükséges:** mindkét oldalon és hátul jól láthatóan „**TÜZVESZÉLYES**” felirat



Tolna Vármegyei
Tűzmegeelőzési
Bizottság



TOLNA VÁRMEGYEI KORMÁNYHIVATAL

TVMTB, Horváth Tímea t. alez., titkár

Jelen tájékoztatás nem teljeskörű, illetve nem váltja ki az ADR által meghatározott bármely oktatást, vagy képzettséget! A veszélyes áru szállítást érintő kérdéseivel, a közlekedési hatóság által névjegyzékbe vett ADR biztonsági tanácsadót keressenek fel!



Tűzesetek és műszaki mentések alakulása



Magyarország területe

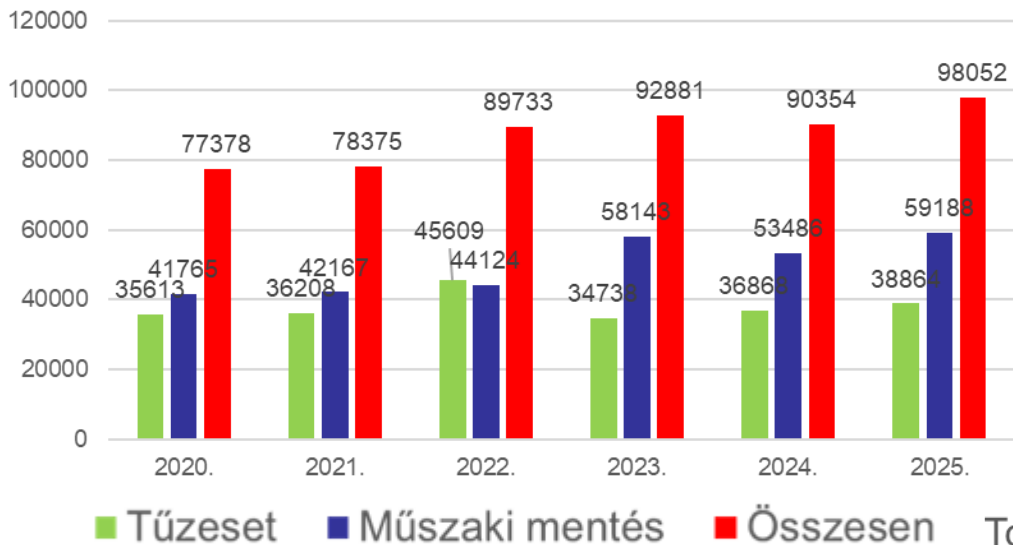

Tolna Vármegye illetékességi területe

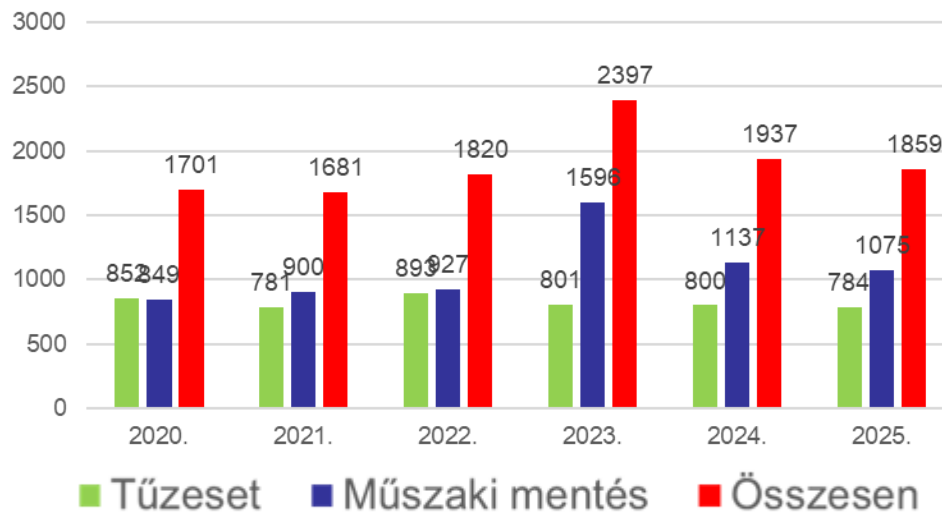



Az események megoszlása a munkavégzés szempontjából

Magyarország területe

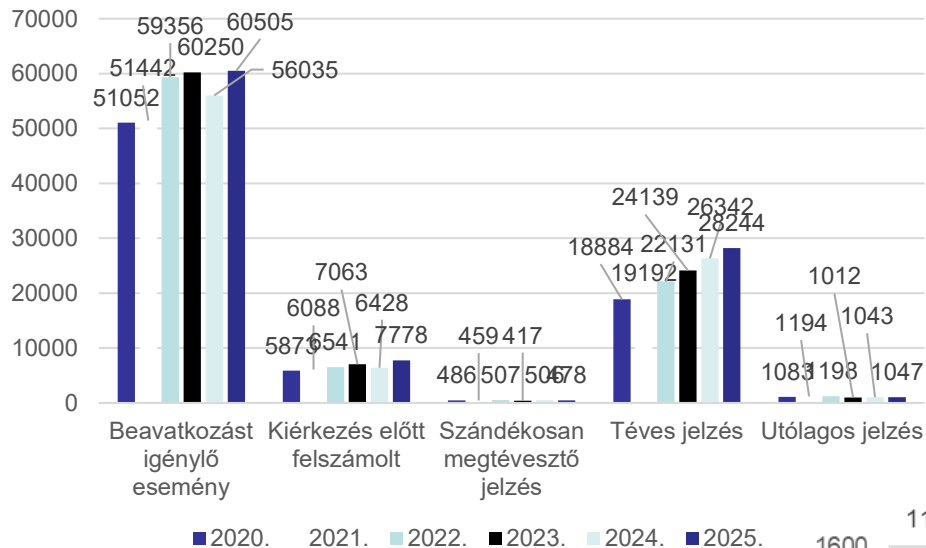

Tolna Vármegye illetékességi területe

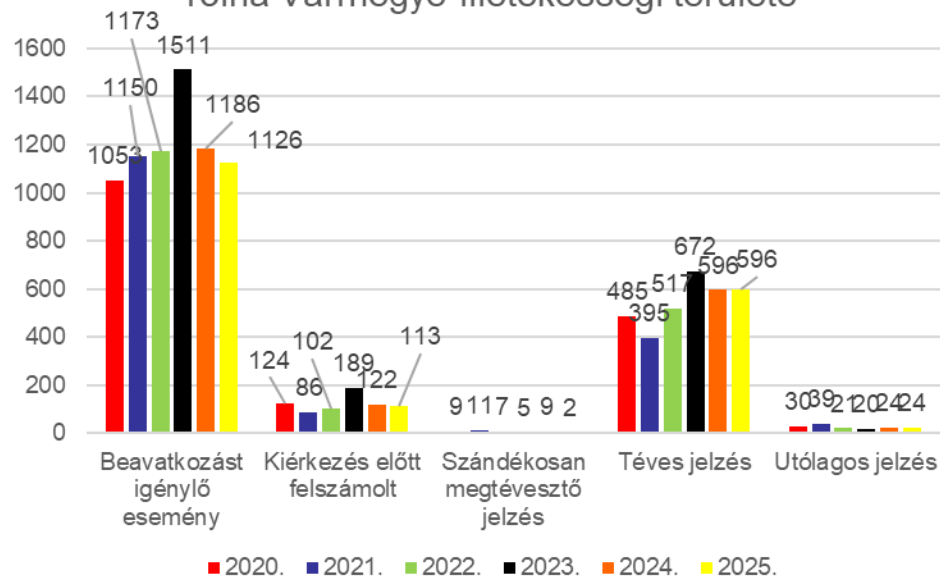



A szabadtéri tüzek megoszlása

Magyarország szabadtéri tüzek megoszlása

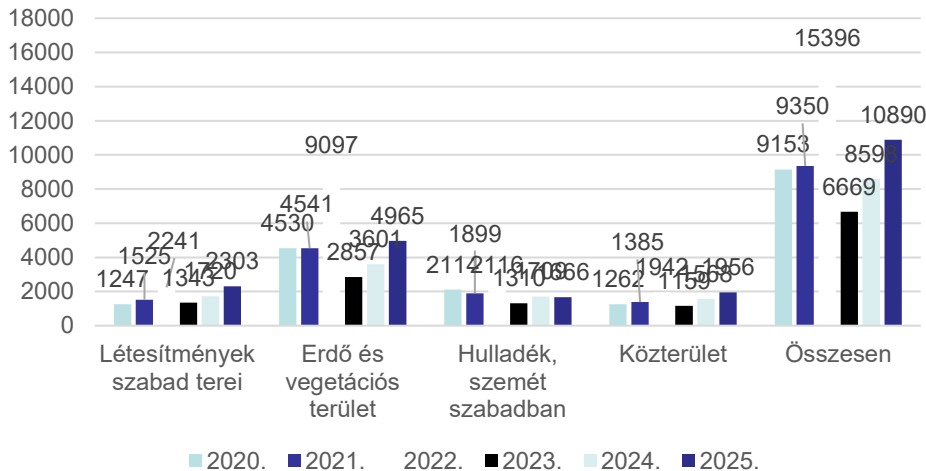

Tolna Vármegyei szabadtéri tüzek megoszlása

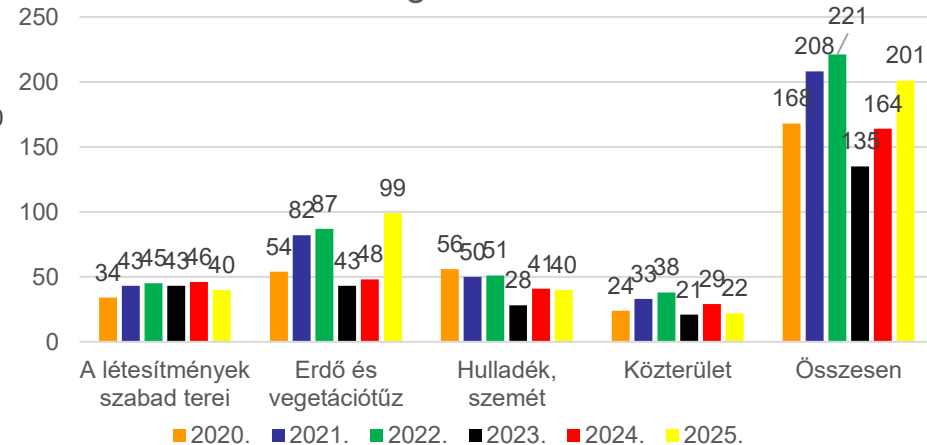

- Létesítmények szabad terei:** A felsorolt létesítményekhez tartozó szabad területek esetén kell bejelölni (nem tartozik a létesítmények közé a közút, közterület, közlekedési eszköz). Általában belterületi ingatlan, építési terület, kerítéssel határolva; de nem tartozik ide a külterületen bekerített gyümölcsös.
- Erdős, vegetációs terület:** Abban az esetben kell bejelölni amennyiben a tűz alacsonyfüves vegetációban, magasfüves vegetációban, erdőben, egyéb fás területen, mezőgazdasági kultúrában keletkezett. Erdőtűznek minősül az erdőben keletkezett avartűz is.
- Közterület:** minden olyan közterület, amely más pontban nem került nevesítésre, általában belterületen található zöld-terület, park, emlékhely, stb.
- Hulladék, szemét szabadban:** Szabad területen kizárólag hulladékot, szemetet érintő tüzesetnél kell jelölni. (csak tűz esetén jelölhető)



Tolna vármegye



65 települését érintette a szabadtéri tűz 2025-ben

1.	Aparhant	1
2.	Attala	1
3.	Báta	2
4.	Bátaszék	2
5.	Belecska	5
6.	Bogyiszló	2
7.	Bonyhád	7
8.	Bölcske	2
9.	Cikó	5
10.	Csikóstóttós	1
11.	Dalmand	3
12.	Decs	1
13.	Dombóvár	5
14.	Döbrököz	3
15.	Dunaföldvár	16
16.	Dunaszentgyörgy	2
17.	Értény	1
18.	Fácánkert	2
19.	Fadd	2
20.	Felsőnyék	4
21.	Fürged	3
22.	Gerjen	1
23.	Grábóc	1

24.	Gyönk	2
25.	Györköny	6
26.	Gyulaj	1
27.	Hőgyész	5
28.	Iregszemcse	3
29.	Kajdacs	1
30.	Kakasd	2
31.	Kapospula	1
32.	Keszőhidegkút	2
33.	Kisvejke	1
34.	Kisszékely	1
35.	Kurd	2
36.	Lengyel	1
37.	Magyarkeszi	5
38.	Miszla	1
39.	Mórággy	1
40.	Mucsfa	1
41.	Nagydorog	2
42.	Nagykónyi	2
43.	Nagymányok	1
44.	Nagyszékely	5
45.	Nagyszokoly	4
46.	Ozora	2

47.	Ócsény	1
48.	Paks	5
49.	Pálfa	2
50.	Pári	4
51.	Pincehely	8
52.	Pusztahencse	2
53.	Regöly	5
54.	Sárpilis	1
55.	Simontornya	7
56.	Szakály	4
57.	Szakcs	1
58.	Szedres	2
59.	Szekszárd	7
60.	Tamási	12
61.	Tengelic	2
62.	Tevel	2
63.	Tolna	6
64.	Tolnanémedi	2
65.	Várdomb	4



A legmagasabb riasztási fokozatú esemény 2024. V. kiemelt fokozat Kalaznó szabadtéri tűzeset





Erdő és vegetációs tüzesetek száma



Erdő vegetációs tüzek
Tolna Vármegye

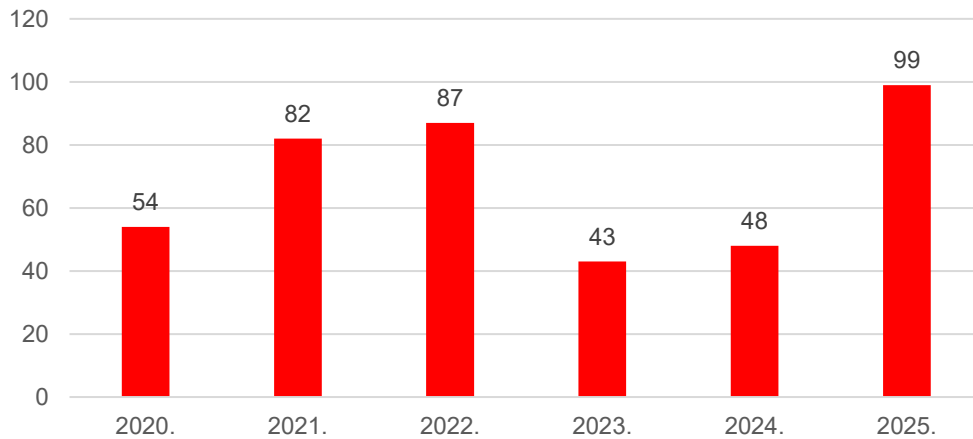

Erdő vegetációs tüzek összes tűzfelület
Tolna vármegye (ha)

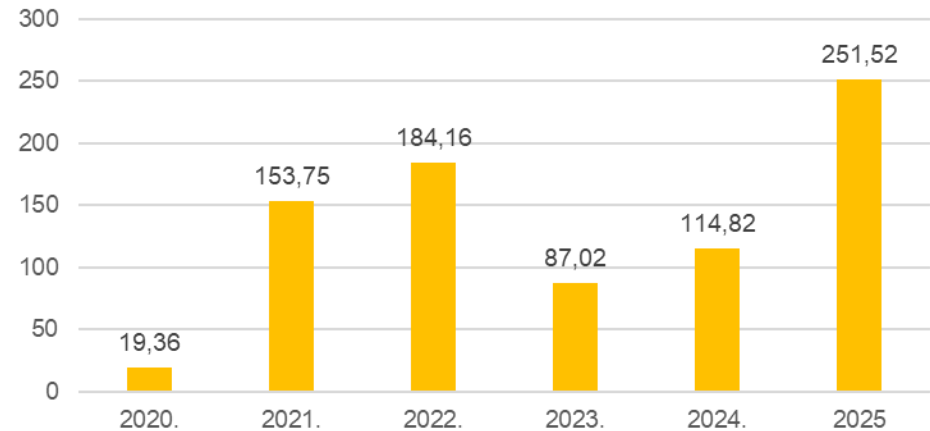



Szabadtéri tüzek

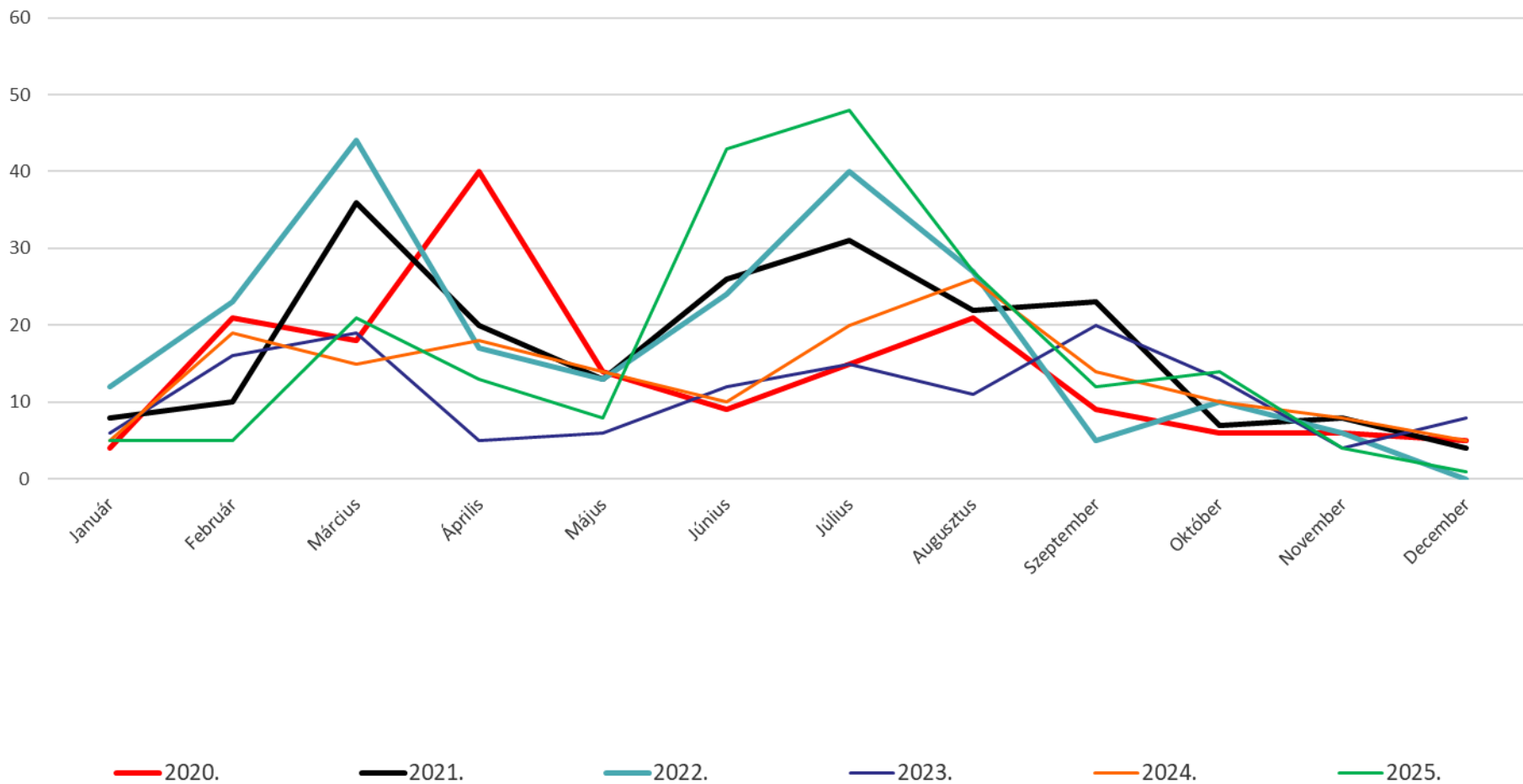



Mezőgazdasági géptüzek

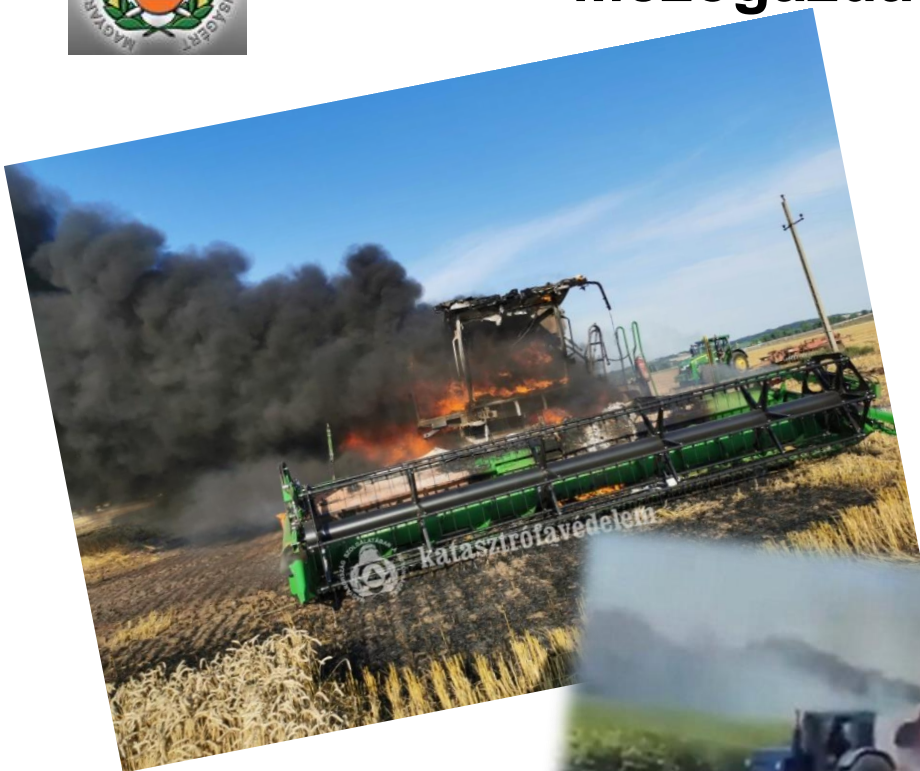

2024-ben három esetben 2 kombájn 1 bálázó
2025-ben három esetben 2 kombájn 1 pótkocsi
Traktor , terményszárító tüzeset nem volt.



Éves csapadék mennyiség (mm)

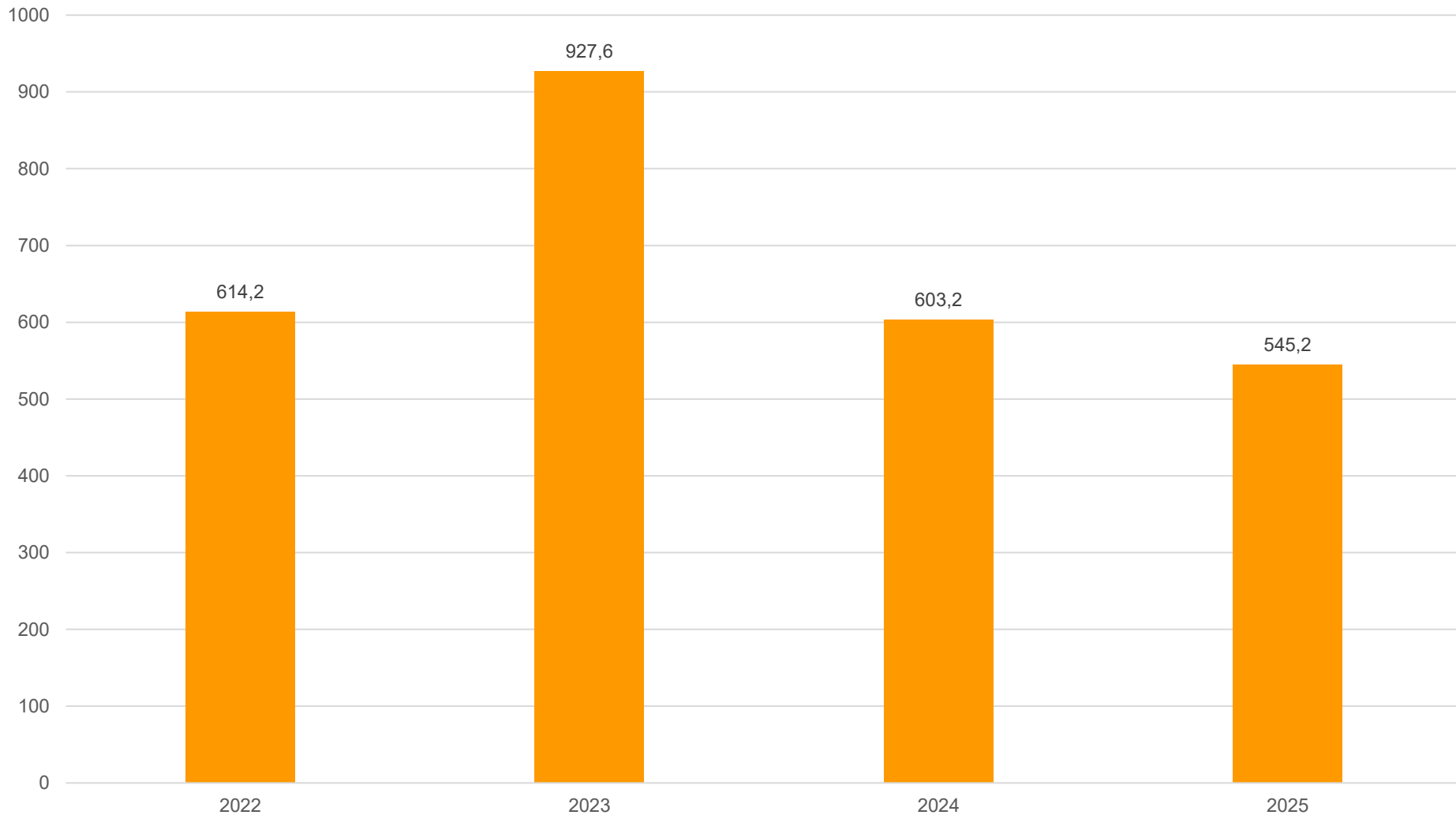



Havi csapadékösszegek (mm)

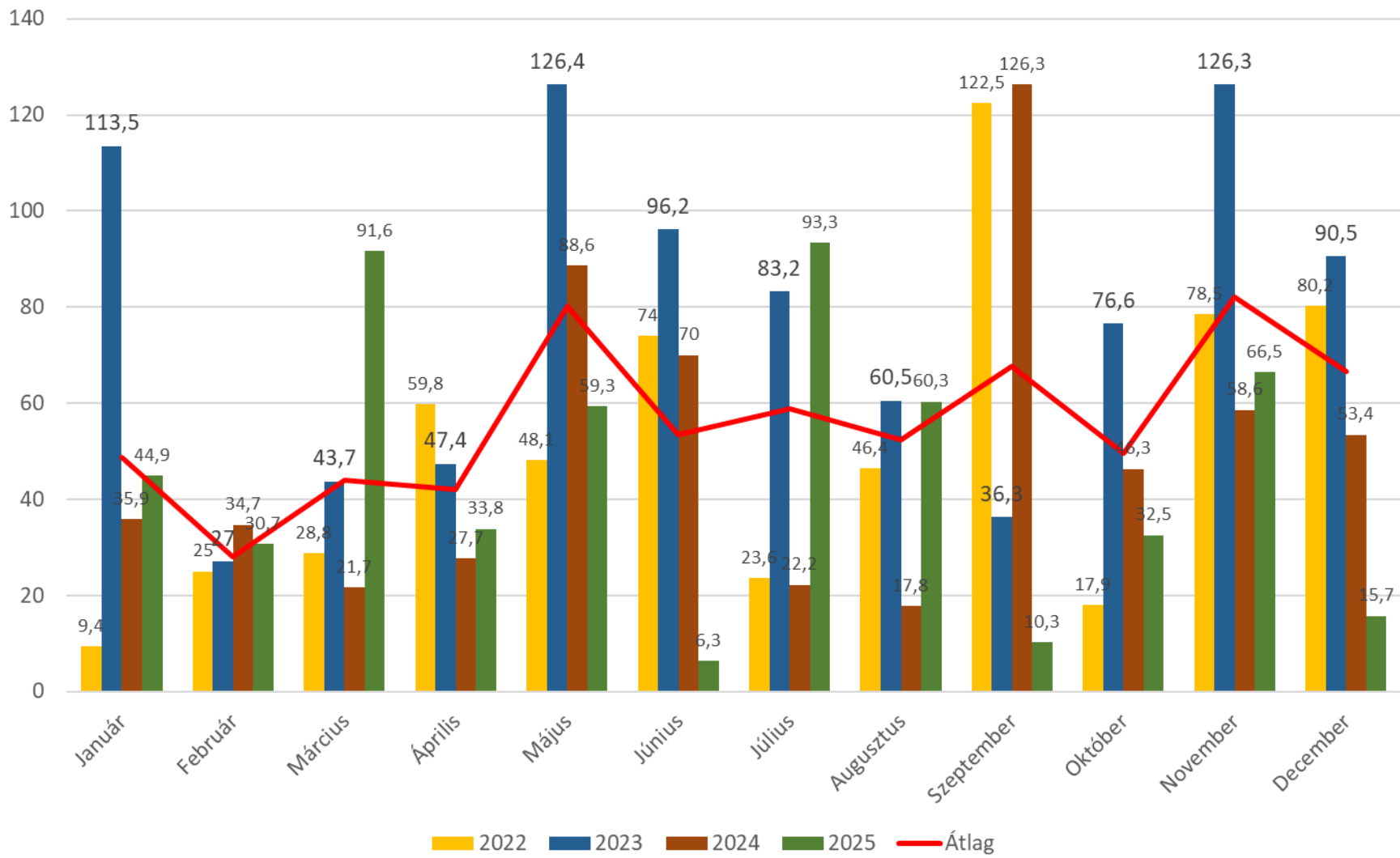



Csapadékos napok száma (nap)

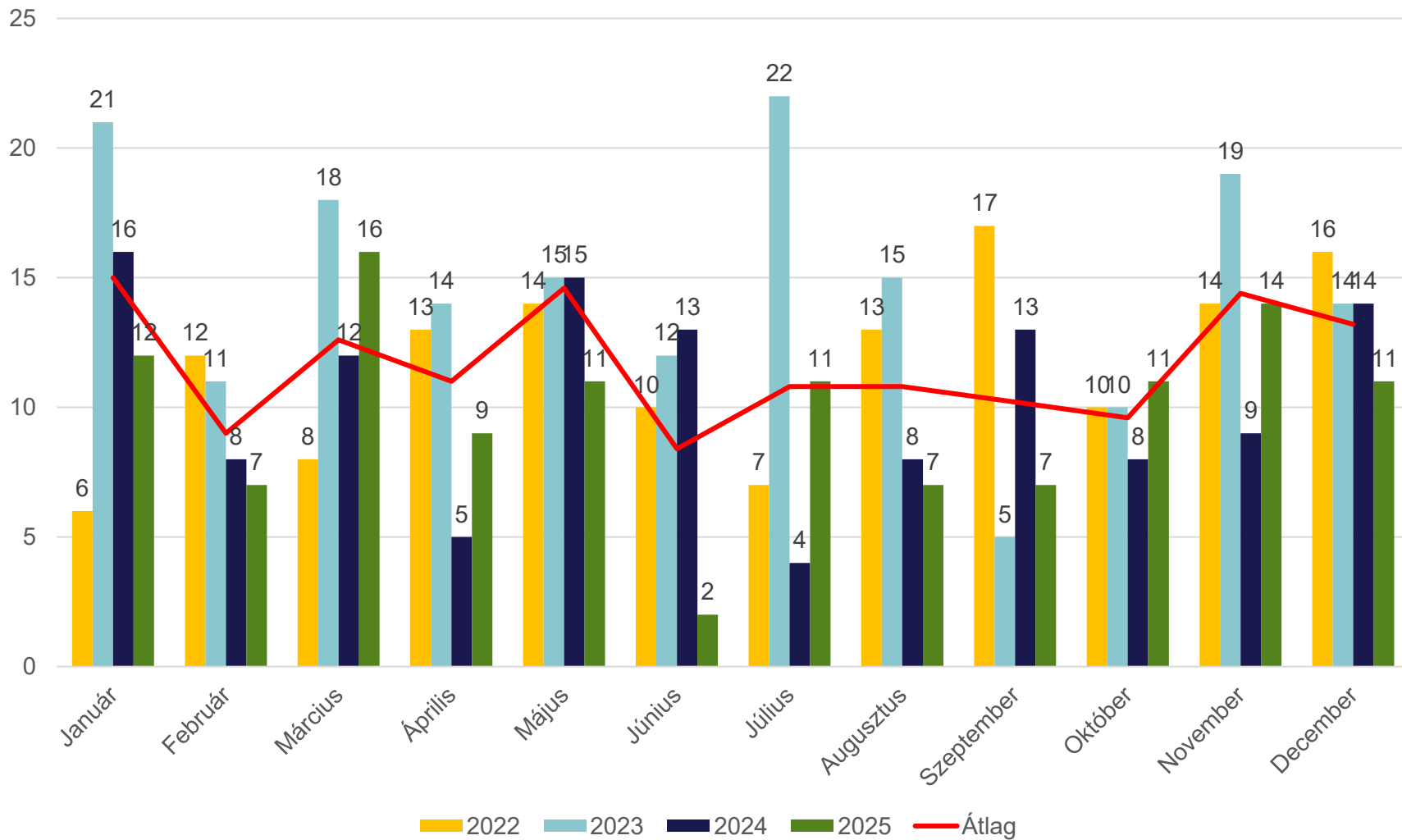



Vármegyei legmagasabb hőmérsékletek (°C)

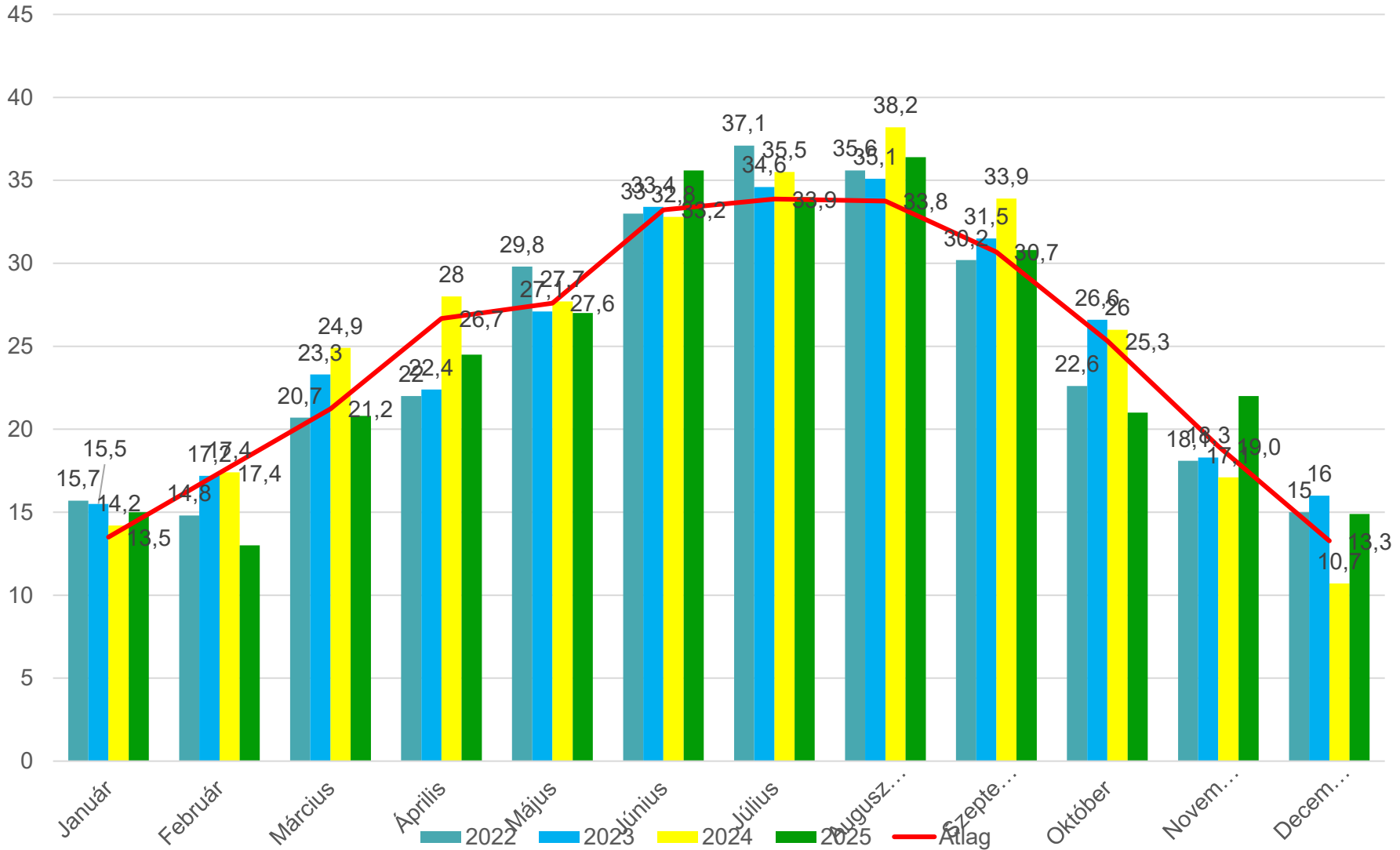



Tolna vármegye





39/2011. (XI. 15.) BM rendelet a tűzoltóság tűzoltási és műszaki mentési tevékenységének általános szabályairól 37 §. (6)

- a) I-es a riasztási fokozat, amelyben a beavatkozáshoz legfeljebb 2 raj, amely félrajokkal is kiadható,
- b) II-es a riasztási fokozat, amelyben a beavatkozáshoz 2,5-3 raj,
- c) III-as a riasztási fokozat, amelyben a beavatkozáshoz 3,5-4 raj,
- d) IV-es a riasztási fokozat, amelyben a beavatkozáshoz 4,5-6 raj,
- e) V-ös a riasztási fokozat, amelyben a beavatkozáshoz 6-nál több raj riasztása szükséges.

Raj: 1+5 fő

Félraj: 1+3 fő





Összes szabadtéri tűz 2020-2025.

Tolna Vármegyei
Tűzmegeelőzési
Bizottság

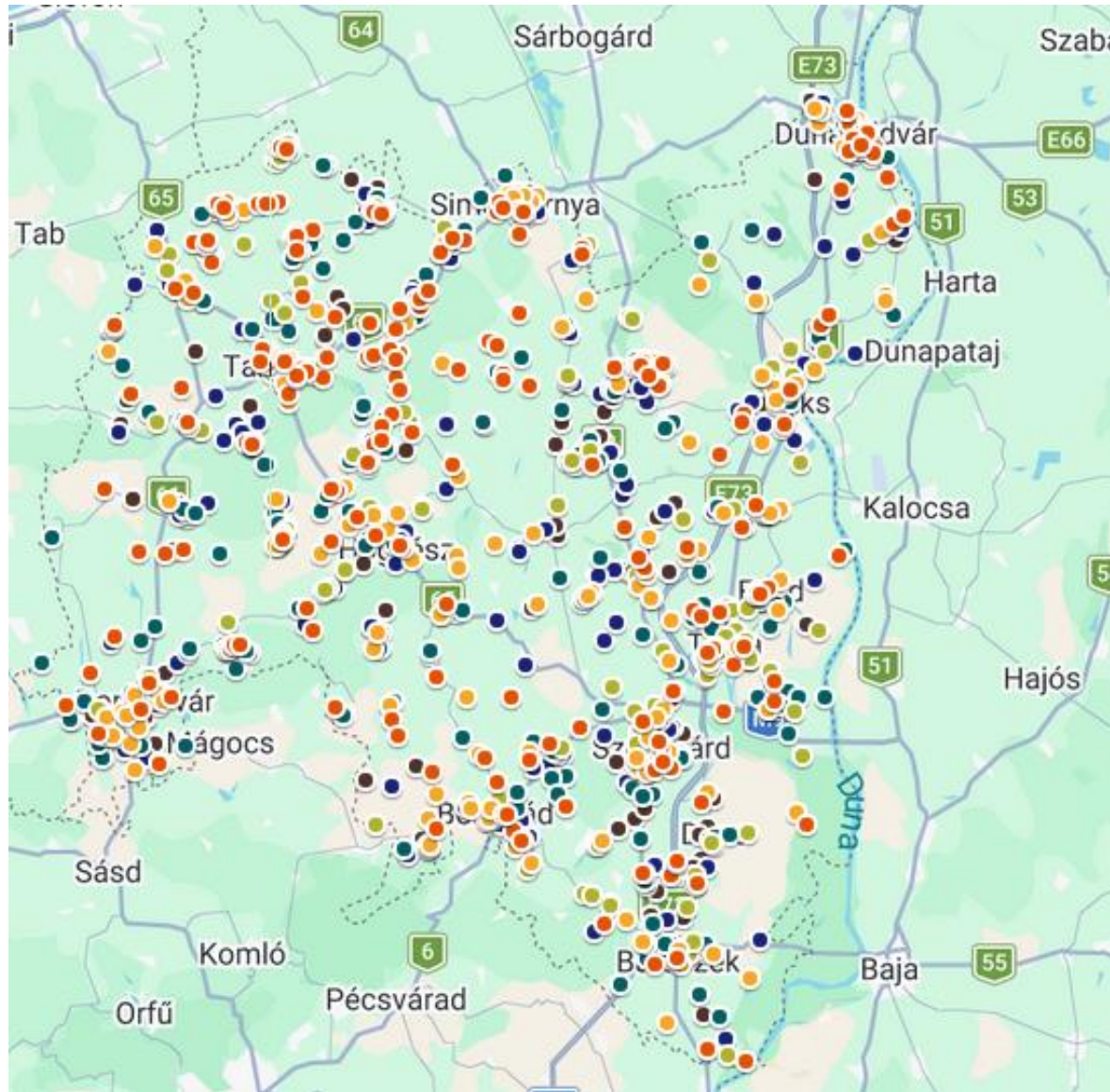

<https://www.google.com/maps/d/edit?mid=1HF1iPDh0xrEo5iUNtJvNwXC5Jb0qzHQ&usp=sharing>



Az összes szabadtéri tűz és a 100 m² feletti

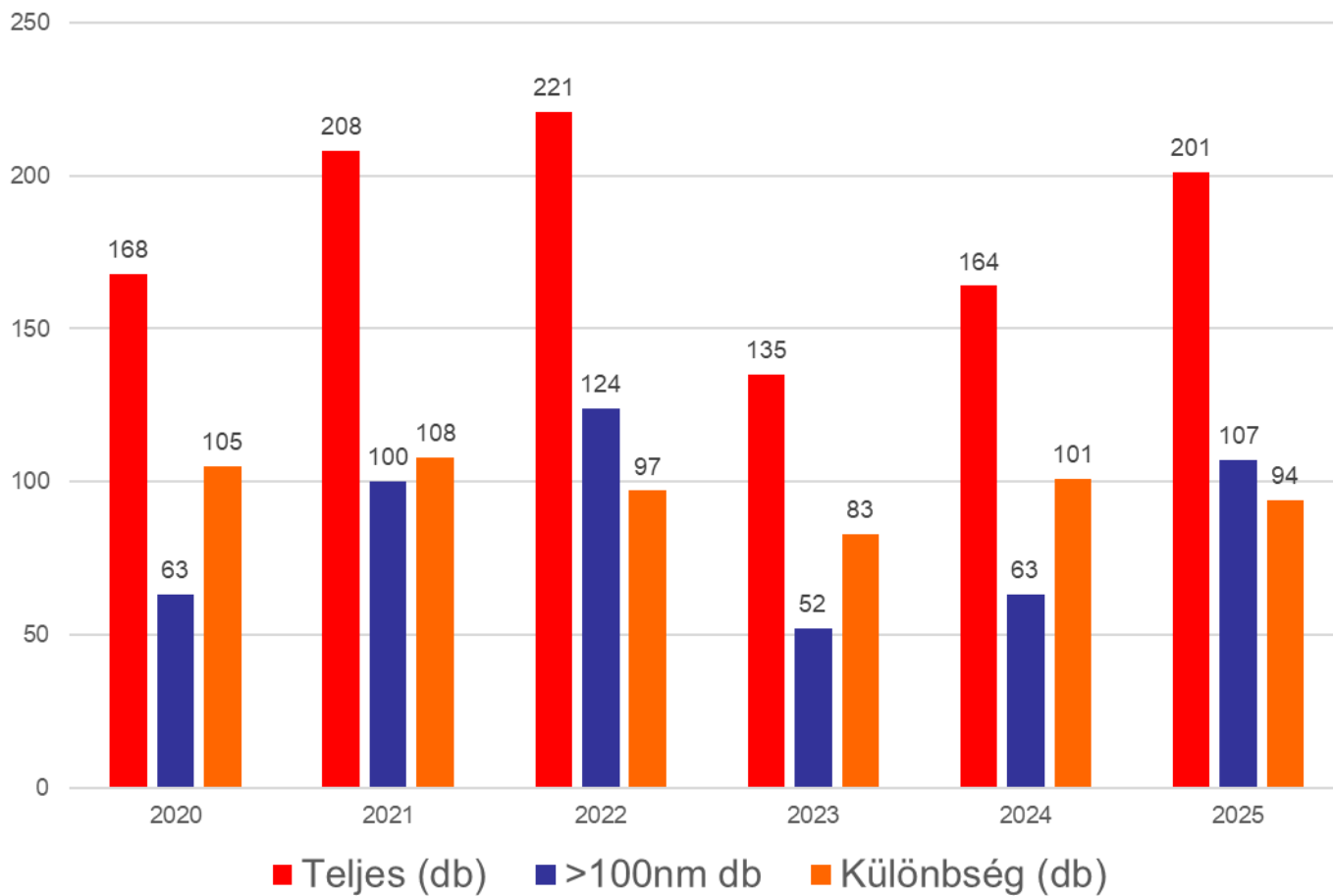

100 m² feletti szabadtéri tüzek 2020-2025.

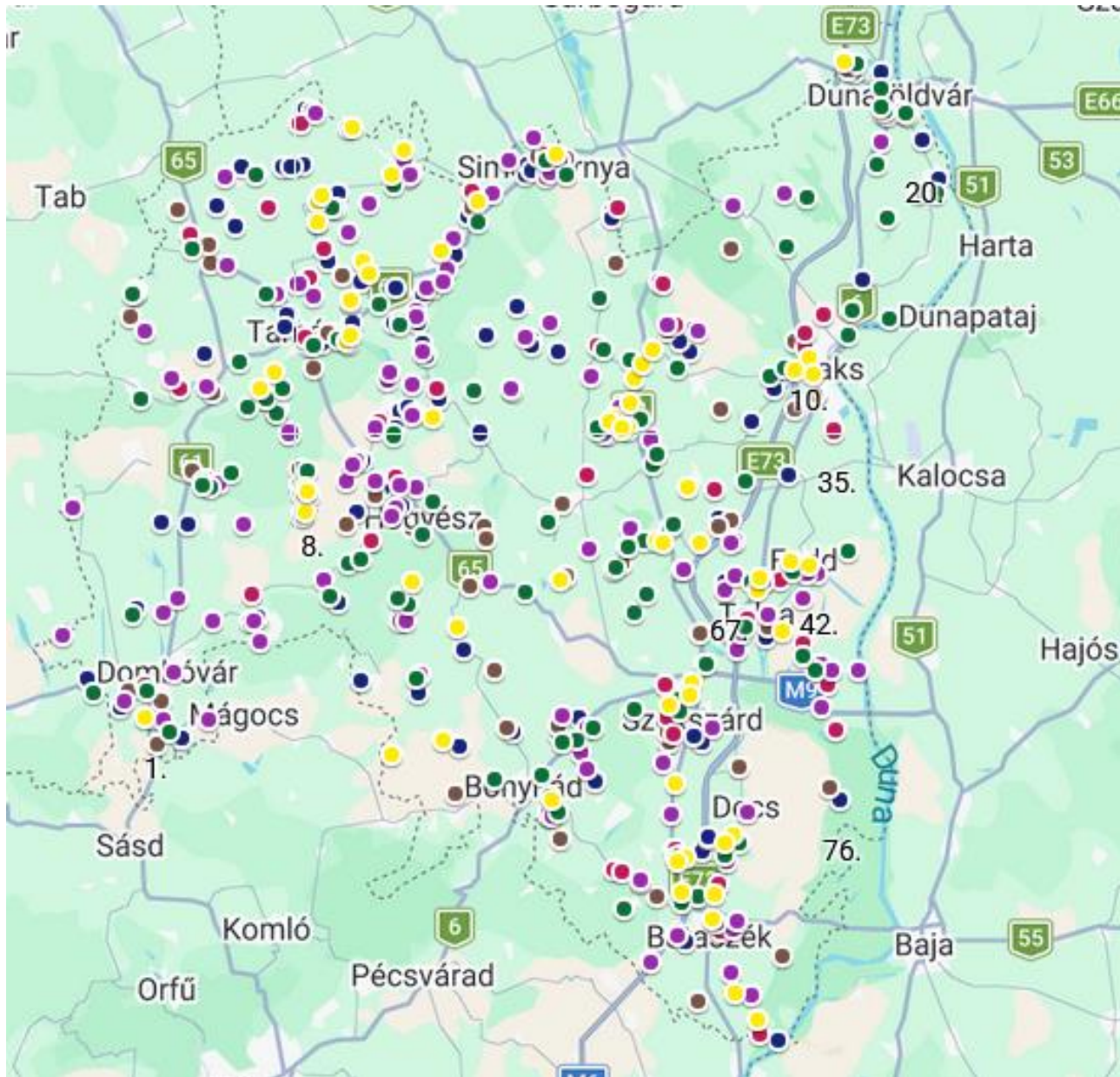



<https://otb.katasztrofavedelem.hu>



Országos
Tűzmegeelőzési
Bizottság



Üdvözlők



Bemutatók



Tájékoztatók



Események



Videók



Tesztek



VR tartalom



Szervezeti felépítés



Kampányok



Területi Tűzmegeelőzési Bizottságok



<https://otb.katasztrofavedelem.hu>

Tolna Vármegyei
Tűzmegeelőzési
Bizottság

Tájékoztató videók





**Tolna Vármegyei
Tűzmegeelőzési
Bizottság**



TOLNA VÁRMEGYEI KORMÁNYHIVATAL

Betakarítás. Biztonság.

Tolna Vármegyei Tűzmegeelőzési Bizottság

7100 Szekszárd, Wesselényi Miklós u. 15.; 74/504-700; tolna.ugyfelszolgalat@katved.gov.hu

Tolna Vármegyei Katasztrófavédelmi Igazgatóság

7100 Szekszárd, Wesselényi Miklós u. 15.; 74/504-700; tolna.ugyfelszolgalat@katved.gov.hu

Nemzeti Agrárgazdasági Kamara Tolna Vármegyei Igazgatósága

7100 Szekszárd, Keselyűsi u. 9.; 74/510-030; tolna@nak.hu

Tolna Vármegyei Kormányhivatal

- **Közlekedési, Műszaki Engedélyezési, Mérésügyi és Fogyasztóvédelmi Főosztály**

7100 Szekszárd, Kiskorzó tér 3.; 74/415-411; tolna.mf.vezeto@tolna.gov.hu

- **Tűzvédelmi és Iparbiztonsági Hatósági Főosztály**

7100 Szekszárd, Szent István tér 19-21.; 74/795-648; tihf@tolna.gov.hu